

## 「GREEN×EXPO 2027」の開催に向けた取組について（ご案内）

横浜市では、「GREEN×EXPO 2027」（2027年国際園芸博覧会）の開催に向けて、2027年国際園芸博覧会協会・国などと連携し、準備を進めています。

本日の横浜市町内会連合会 11 月定例会にて、市長からご出席いただいた皆様に向けて、「GREEN×EXPO 2027」の開催背景や理念などについて、ご説明差し上げました。

今後は、各区の区連会にも本日と同様に市長が訪問する機会を区役所と連携して設けていきますので、引き続きのご理解・ご協力のほど、よろしく願いたします。

### <参考：「GREEN×EXPO 2027」の概要>

- 名称：2027年国際園芸博覧会
- 会場：旧上瀬谷通信施設（横浜市旭区・瀬谷区）
- 開催期間：2027年3月19日（金）～2027年9月26日（日）
- クラス：A1（最上位クラス・BIE 認定・AIPH の承認）
- 参加者数：1,500 万人（ICT 活用や地域連携などの多様な参加形態を含む）  
（有料来場者数：1,000 万人以上）

担 当：都市整備局国際園芸博覧会推進課  
河野、中村

連絡先：671-4627

メール：tb-engeihaku@city.yokohama.jp

## 「都市計画マスタープラン」等の改定に向けた 意見募集等について

現在、都市づくりに関する方針である「都市計画マスタープラン<sup>※1</sup>」等<sup>※2</sup>について、令和 7 年度改定に向けて検討を進めています。

今後、意見募集やワークショップ等を実施し、市民や企業の皆様から「まちづくり」に対する思いやニーズ等を伺いながら改定してまいりますので、今後の予定をお知らせします。

なお、実施内容・時期等の詳細については、リーフレットや広報よこはま、ホームページ等を活用して順次周知させていただきます。

### ※1 都市計画マスタープラン

- ・ 市町村の都市計画の基本方針
- ・ 市民や企業等の皆様のまちづくりへの参画を促し、協働でまちづくりを進めるためのツール

### ※2 都市計画区域の整備、開発及び保全の方針等

- ・ 都市計画の目標、土地利用、都市施設の整備や市街地開発事業等に関する主要な都市計画の決定方針等



都市計画マスタープラン  
(現行版：平成 25 年改定)

## 1 都市計画マスタープラン

### (1) 令和 5 年 12 月上旬頃

- ・ 市民の皆様が考える「未来のまちの姿」等について、ご意見や考えを募ります。
- ・ 意見の募集は、世代や居住地等を問わず、率直な意見を幅広く伺っていただけるよう、スマートフォンからお手軽に投稿いただけるようにするほか、市庁舎 2 階にもご意見を提出できる専用スペースを設けます。

### (2) 令和 6 年 2 月～3 月頃

- ・ 市民や企業の皆様を対象に参加者を募集し、ワークショップを開催します。

- ◆具体的な日程や参加者の募集等については、記者発表やホームページ、広報よこはまなどでお知らせいたします。
- ◆いただいたご意見や対話の結果等については、都市計画マスタープランの素案等に反映してまいります。
- ◆令和 6 年度以降も、都市計画手続きに合わせプラン案へのご意見を伺ってまいります。

## 2 都市計画区域の整備、開発及び保全の方針 等

### ○令和6年1月末から2月上旬

- ・市が作成する都市計画市素案（案）の内容等について、市内6箇所で開催予定の説明会や説明動画の配信等によりご説明するとともに、都市計画市素案（案）に対する意見募集を行ってまいります。

◆説明会の日程や会場等の詳細については、12月下旬から配布等を行う予定のリーフレットや広報よこはま1月号などでご確認ください。

## 3 問合せ先

都市整備局企画課 TEL：671-3749

担当：岡田、水谷、東、齊藤

## エコハマ（横浜市エコ家電応援キャンペーン）の周知に向けた ご協力について（依頼）

横浜市では、家計負担の軽減と温暖化対策のため、市内の対象店舗において、一定の省エネ性能を満たすエアコン・冷蔵庫・LED 照明器具をご購入いただいた市民の皆様を対象に、最大 3 万円分のポイント還元を行う「エコハマ（横浜市エコ家電応援キャンペーン）」を実施中です。

より多くの市民の皆様にご利用いただき、電気代の削減やご家庭からの二酸化炭素排出量の削減を進めていくとともに、脱炭素ライフスタイルに向けた意識醸成につなげていきたいと考えております。

つきましては、**別添の広報チラシを自治会町内会の掲示板に掲出**いただき、市民の皆様への周知にご協力くださいますよう、お願い申し上げます。

### 1 掲出場所について

自治会町内会掲示板

### 2 希望掲出期間について

令和 6 年 1 月 31 日（水）まで

### 3 お問い合わせ先について

#### キャンペーン内容に関すること

エコハマお客様専用コールセンター

（電話番号：900-3750、土日祝・年末年始含む 10 時～18 時）

#### 掲示板への掲出に関すること

エコハマ担当（電話番号：671-2661）

### 【参考：エコハマ（横浜市エコ家電応援キャンペーン）について】

申請受付期間	令和 5 年 8 月 29 日（火）～令和 6 年 1 月 31 日（水） ※予算上限に達し次第早期終了 ※キャンペーン期間中にご購入いただいたものが対象
対象家電	一定の省エネ性能を満たす、エアコン・冷蔵庫・LED 照明器具
対象店舗	市内家電取扱店舗のうち、事前にご登録いただいた店舗
申請方法	オンライン申請（郵送申請も可）
還元内容	本体購入価格（税抜）の 20%、上限 3 万円分のポイントを キャッシュレスポイントまたは商品券で還元 ※ポイント交換期限：令和 6 年 2 月 29 日（木）

★対象店舗など詳細な情報は、キャンペーン特設サイトへ

エコハマ



<https://ecohama.city.yokohama.lg.jp/>

担 当：温暖化対策統括本部調整課エコハマ担当  
連絡先：671-2661  
E-mail：on-ecohama@city.yokohama.jp



節電効果の大きいエコ家電の購入を応援!

# エコハマ

横浜市

エコ家電 応援キャンペーン

市内登録店舗での購入で、本体購入価格(税抜)の

最大20% (1台あたり 上限 30,000円) 分を  
キャッシュレスポイントまたは商品券で還元!

※申請はお1人様エアコン・冷蔵庫は各1台、LED照明器具は2台まで。

申請受付期間

2023年 8月29日(火)・・・2024年 1月31日(水)

※郵送申請は消印有効です。

※キャンペーンは予算の上限に達し次第、予定より早期に終了する場合があります。キャンペーン期間中にご購入いただいた製品が対象となります。

対象家電は3品目!

10年前の製品と比べるとこんなに脱炭素!

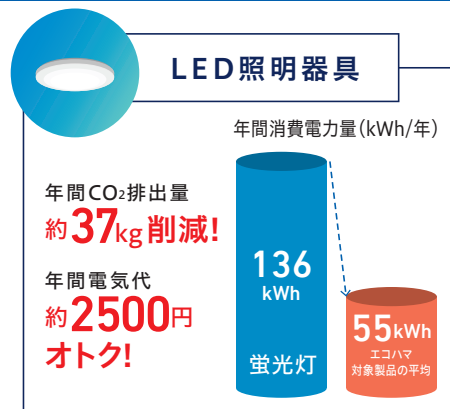
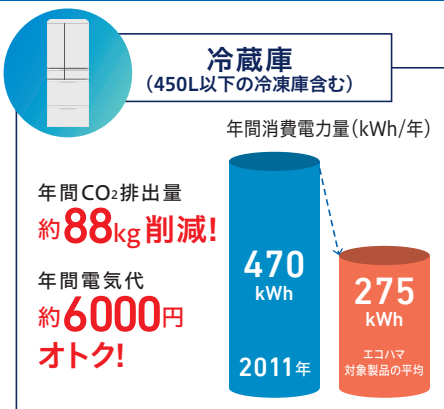
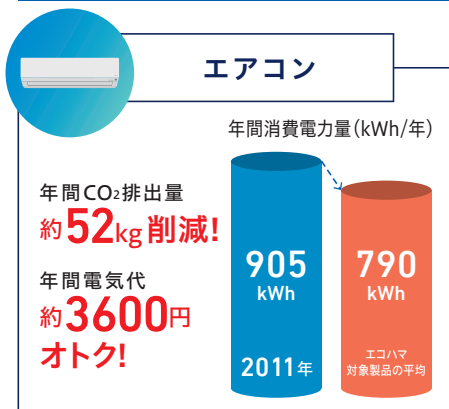

※出典: スマートライフおすすめBOOK 2022年度(2011年製品の年間消費電力量部分) ※冷蔵庫の2011年製品については定格内容積401L~450Lの製品の数値の中間値  
※LED照明器具の2011年製品については蛍光灯シーリングライトの数値 ※今回の対象製品(令和5年4月時点)の平均値との比較  
※年間電気代は、年間消費電力量に電力料金目安単価31円/kWh(税込)を乗じて算出 ※電力のCO<sub>2</sub>排出係数は0.45kg-CO<sub>2</sub>/kWhで算出

対象家電のうち、一定の省エネ性能を備える製品が対象です。

登録店舗・対象製品などの詳細は、キャンペーンサイトへ。>>>

エコハマ

Q



[二次元コード]

お問い合わせ

お客様専用  
コールセンター

TEL.045-900-3750

エコハマ(横浜市エコ家電応援キャンペーン)  
[開設期間] 2024年2月14日(水)まで  
[受付時間] 10:00~18:00(土・日・祝、年末年始含む)  
※お掛け間違いにご注意ください。

# 横浜市空家等対策計画の改定に係る 市民意見募集について

横浜市では、市の空家等対策の基本計画である「横浜市空家等対策計画」の改定作業を進めています。12月中旬に改定素案を公表し、約1か月間、意見募集を実施しますので、皆様のご意見をお寄せください。

## 1 横浜市空家等対策計画とは

空家が増加し、管理不全な空家が周囲に迷惑や被害を及ぼすなど、空家問題が全国的に課題となっています。横浜市空家等対策計画は、こうした課題に対応するため、空家化の予防や空家の流通・活用、管理不全な空家の防止・解消など、今後、市が取り組む様々な対策を総合的に定めたもので、平成31年2月に策定しています。

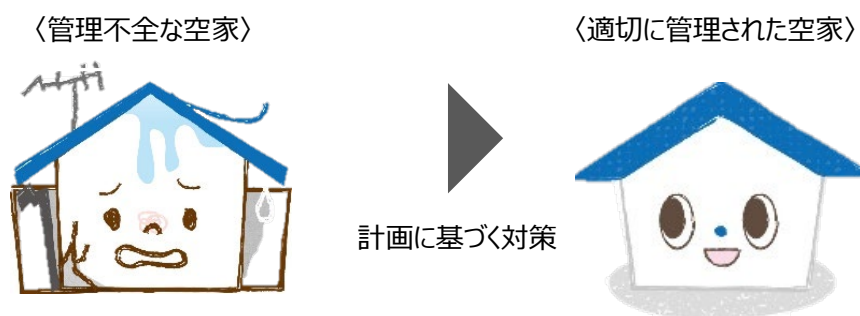

## 2 意見募集について

### (1) 概要

12月中旬に公表する改定素案に対する意見募集を実施します。市民の皆様からいただいた御意見を反映した上で、令和6年3月末に「横浜市空家等対策計画」を改定します。

### (2) 募集期間

**令和5年12月中旬から令和6年1月中旬まで**

※詳細な期間は、12月中旬に市のホームページ等でお知らせします。また、意見募集開始日から意見募集のリーフレットを各区役所、市民情報センター等で配架します。

### (3) 素案の閲覧方法・御意見の提出方法

後日公開する市のホームページ又は後日配架するリーフレットを御参照ください。

お問合せ先

横浜市建築局住宅政策課 担当 安藤、足立、北村 Tel 045-671-4121

## 新たな図書館像（図書館ビジョン（仮称））の策定に向けた 市民意見公募予定について（情報共有）

横浜市立図書館及び横浜市の図書館行政への御理解と御協力に対し、厚くお礼申し上げます。

横浜市では、横浜市立図書館のこれからの「横浜市立図書館の目指す姿」や「取組の方向性」を示す「横浜市の新たな図書館像（以下「図書館ビジョン（仮称）」という。）」について、令和5年度中の策定を目指し準備を進めています。

横浜市立図書館は1区に1館（市内計18館）あり、年間約640万人の方と、大変多くの方にご利用いただいている施設です。策定に向けて、市民の皆さまから広く意見を伺うため、市民意見公募を以下の通り行う予定ですので、お知らせいたします。

各自治会町内会長のみなさまにも、本件公募を予定している旨をお知らせいただけますと幸甚です。

### 1 「図書館ビジョン（仮称）素案」市民意見公募の概要

（図書館ビジョン（仮称）策定の背景や基本的な方向性は、別紙参照）

#### (1) 公募期間（予定）

令和5年12月中旬以降～1月 ※具体的な日にちは現在調整中です。

#### (2) 素案閲覧場所（予定）

ア 横浜市ホームページ「新たな図書館像（図書館ビジョン（仮称）」で公開します。

【URL】<https://www.city.yokohama.lg.jp/kurashi/kosodate-kyoiku/kyoiku/plankoho/plan/libvision.html>

イ 素案概要配布、素案本文閲覧場所

- ・横浜市立図書館
- ・横浜市立図書館図書取次所
- ・区役所区政推進課広報相談係

※地区センター、地域ケアプラザ、地域子育て支援拠点には概要版のみの配架ですので、素案本文をご覧になる場合は上記ア、イでご確認ください。



### 2 「図書館ビジョン（仮称）」の策定に向けた今後のスケジュール（案）

12月～令和6年1月：市民意見公募

3月：原案策定・公表

<担当>

教育委員会事務局 教育政策推進課：安部、宮崎

電話：671-3243

メール：ky-seisaku@city.yokohama.jp

## 【参考】図書館ビジョン（仮称）について

これまでの検討状況を踏まえ、市立図書館の現状と課題、基本的な方向性をまとめました。これらを踏まえて、市民意見公募の際には、図書館ビジョン（仮称）素案の概要及び本文をお示しし、皆様からご意見を伺います。

## 1 市立図書館の現状と課題

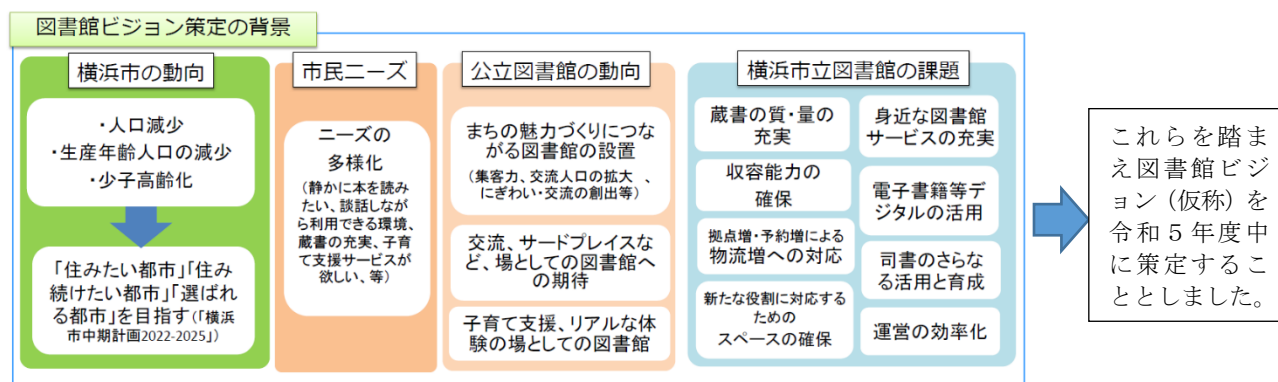

## 2 検討経過

令和4年度から、調査検討を開始しました。先行事例調査、市民アンケート、市民ワークショップ、有識者意見聴取等を踏まえ、図書館ビジョン（仮称）の基本的な方向性を整理しました。

## 3 図書館ビジョン（仮称）の基本的な方向性

これまで図書館が担ってきた、本や読書を核とした情報へのアクセスを保障する機能の充実に加え、新たな機能・価値を提供することが求められています。

豊かな学びへの寄与、居心地の良い環境、さらにまちの魅力づくりへの貢献を目指し、図書館の機能・施設の拡充により「新たな機能も含めたサービスの拡充」を図るとともに、「サービス全体を支える仕組みの強化」について、基本的な方向性を検討しています。（下図参照）

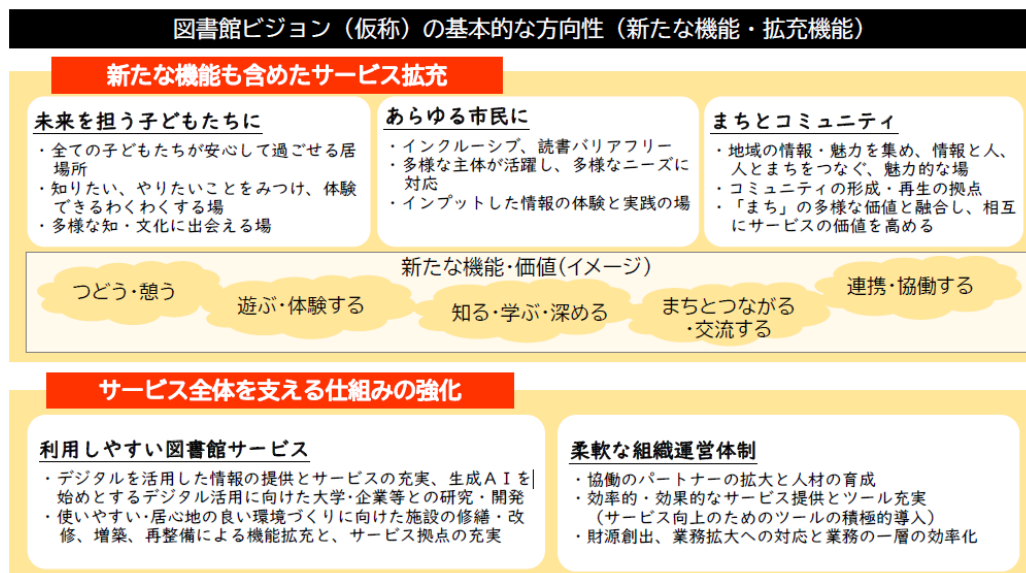

区連会 11 月定例会説明資料  
令和 5 年 11 月 21 日  
教育委員会事務局  
中央図書館企画運営課

## 横浜市立図書館臨時休館のお知らせ（情報共有）

日頃から、横浜市立図書館の運営に御理解と御協力をいただき、誠にありがとうございます。

市立図書館では、令和 6 年 1 月 15 日（月）に新しい図書館情報システムが稼働予定です。機器等の交換やシステム移行のため、12 月 25 日（月）から全館臨時休館します。

御不便をおかけしますが、本件につきまして、御承知おきいただきますようお願い申し上げます。

なお、図書館ホームページ等により広報を実施しているほか、広報よこはま（11・12 月号）にも掲載し、市民の皆様への周知を行ってまいります。

### 1 臨時休館日程について

令和 5 年 12 月 25 日（月）～令和 6 年 1 月 14 日（日）

※別紙ポスターにより広報を実施しております。

※1 月 15 日（月）から通常通り開館いたします。

### 2 休館・休止するサービスについて

(1) 市立図書館は全館休館し、移動図書館「はまかぜ号」及び図書取次サービスは休止します。

(2) 図書館情報システムを使用した、本の検索・予約等のご利用いただけません。

### 3 新システムについて

スマートフォンで図書館カードを表示して本が借りられるようになるなど、より便利にお使いいただけるようになります。詳しくは図書館ホームページをご覧ください。

【URL】 <https://www.city.yokohama.lg.jp/kurashi/kyodo-manabi/library/oshirase/2024opacrenewal.html>



<担当>

教育委員会事務局 中央図書館 企画運営課 澤田

電話：262-7334

メール：ky-libkiun@city.yokohama.jp



## 臨時休館のお知らせ

令和5年

令和6年

12/25 月 ▶ 1/14 日

横浜市立図書館は、図書館情報システムの更新のため  
全館臨時休館いたします。

### × 休館中はご利用いただけないサービス

- × 本の貸出・返却・予約
- × 新規登録・登録更新
- × 本の閲覧・複写
- × レファレンス（調べもの）
- × 情報ダイヤル
- × 蔵書検索ページの利用（本の検索・予約・予約かご）
- × 地区センター蔵書検索
- × オンラインデータベース
- × デジタルアーカイブ

### ○ 休館中にもご利用いただけるサービス

- 返却ポスト（12/29～1/3を除く）
- 電子書籍サービス



### 〈令和6年1月15日（月）以降について〉

- \* 令和6年1月15日（月）は午前9時30分から午後5時まで開館します。
- \* 蔵書検索ページは1月15日（月）午前9時30分以後ご利用いただけます。
- \* 新しい蔵書検索ページでは初回ログイン時にパスワードの再登録が必要となります。詳しくは図書館ホームページをご覧ください。

新しいシステム&新サービスについて、図書館ホームページで随時お知らせします。



ご不便をおかけして申し訳ありませんが、ご理解・ご協力をお願いいたします。

各地区連合町内会長

横浜市港北区長 漆原 順一

### 第 29 期青少年指導員候補者の推薦について（依頼）

日ごろから、青少年の健全育成のために特段の御尽力をいただき厚くお礼申し上げます。

さて、各地域で御活躍いただいております第 28 期青少年指導員の任期が、令和 6 年 3 月 31 日をもって満了となります。

つきましては、新たな第 29 期青少年指導員（任期：令和 6 年 4 月 1 日から令和 8 年 3 月 31 日まで）候補者を、次のとおり推薦していただきますようお願い申し上げます。

#### 1 推薦依頼数

第 29 期青少年指導員各地区推薦依頼数（資料 1）のとおり

#### 2 提出書類と期限

・ **第 29 期（令和 6・7 年度）青少年指導員候補者推薦書**

（自治会・町内会から提出いただきました推薦書を取りまとめ、ご提出をお願いいたします。）

・ **地区青少年指導員協議会第 29 期役員選任通知書**

**提出期限：令和 6 年 2 月 16 日（金）**

#### 3 提出先

港北区役所地域振興課生涯学習支援係（港北区役所 4 階 45 番窓口） 担当：渡邊

#### 4 添付書類

(1) **地区青少年指導員協議会第 29 期役員選任通知書** 【提出書類】

(2) 第 29 期横浜市青少年指導員各地区推薦依頼数 【資料 1】

(3) 第 29 期横浜市青少年指導員候補者の推薦について 【資料 2】

（自治会・町内会会長宛て依頼文）

(4) 第 29 期（令和 6・7 年度）横浜市青少年指導員候補者推薦書【資料 3】

※ 1 候補者の推薦は、自治会・町内会長宛にお送りいたします「横浜市青少年指導員委嘱要領」及び「第 29 期横浜市青少年指導員委嘱手引き」に基づき実施していただきますようお願いいたします。

※ 2 提出が遅れた場合、4 月 1 日付で委嘱することができない場合がございますので、ご注意ください。

担当 港北区地域振興課生涯学習支援係 山口・渡邊

〒222-0032 港北区大豆戸町 26-1

電話：540-2239 Fax：540-2245

メール [ko-seisyonen@city.yokohama.jp](mailto:ko-seisyonen@city.yokohama.jp)



令和 年 月 日

港北区長

連合町内会名 \_\_\_\_\_

代表者氏名 \_\_\_\_\_

## 地区青少年指導員協議会第29期役員選任通知書 【 \_\_\_\_\_ 地区】

標記について次のとおり選任されましたので通知します。

役職名	氏名
会長	
副会長	
〃	
会計	
書記	
実行委員	
広報委員	

※会長、実行委員、広報委員の三役職は兼務できません。



## 第29期青少年指導員 各地区推薦依頼数

地区名	現在の委嘱数	依頼人数
日吉地区連合町内会	22	22
綱島地区連合自治会	15	15
大曾根自治連合会	14	14
樽町連合町内会	11	11
菊名地区連合町内会	14	14
師岡地区連合町内会	8	8
大倉山地区連合町会	14	14
篠原地区連合自治会	16	16
城郷地区連合町内会	12	12
新羽町連合町内会	9	9
新吉田連合町内会	12	12
新吉田あすなろ連合町内会	10	10
高田町連合町内会	10	10
合計	167	167

自治会・町内会会長 様

横浜市港北区長 漆原 順一

## 第 29 期青少年指導員候補者の推薦について（依頼）

日ごろから、青少年の健全育成のために特段の御尽力をいただき厚くお礼申し上げます。

さて、各地域で御活躍いただいております第 28 期青少年指導員の任期が、令和 6 年 3 月 31 日をもって満了となります。

つきましては、新たな第 29 期青少年指導員（任期：令和 6 年 4 月 1 日から令和 8 年 3 月 31 日まで）候補者を、次のとおり推薦していただきますようお願い申し上げます。

## 1 提出書類と期限

**第 29 期（令和 6・7 年度）青少年指導員候補者推薦書（様式 1）****提出期限：令和 6 年 2 月 8 日（木）**

## 2 提出先

各地区連合町内会長

## 3 送付書類

- (1) **第 29 期（令和 6・7 年度）横浜市青少年指導員候補者推薦書（様式 1）** 【提出書類】
- (2) 第 29 期横浜市青少年指導員委嘱手引き 【資料 1】
- (3) 横浜市青少年指導員要綱 【資料 2】
- (4) 横浜市青少年指導員委嘱要領 【資料 3】
- (5) 青少年指導員の概要 【資料 4】

- ※ 1 候補者の推薦は、「第 29 期横浜市青少年指導員委嘱手引き」及び「横浜市青少年指導員委嘱要領」に基づき実施していただきますようお願いいたします。
- ※ 2 推薦に当たっては、被推薦者へ説明を行い、本人の同意を得たうえで、同封の第 29 期（令和 6・7 年度）横浜市青少年指導員候補者推薦書を提出してください。
- ※ 3 推薦いただく場合は、推薦書の選出団体名及び代表者名は自治会・町内会名及び自治会・町内会会長名で提出いただきますようお願いいたします。
- ※ 4 提出が遅れた場合、4 月 1 日付で委嘱することができない場合がございますので、ご注意ください。

担当 港北区地域振興課生涯学習支援係 山口・渡邊

〒222-0032 港北区大豆戸町 26-1

電話：540-2239 Fax：540-2245

メール [ko-seisyonen@city.yokohama.jp](mailto:ko-seisyonen@city.yokohama.jp)

( 様式 1 )

**第 29 期 (令和 6 ・ 7 年度)**  
**横浜市青少年指導員候補者推薦書**

年 月 日

港北区長

選出団体名  
代表者氏名

先に依頼のありました標記について、次の者を候補者として推薦します。

フリガナ			年齢
氏 名			歳
住所・電話	〒	区	TEL
自治会・町内会等での役職			
新任・再任の区分	新 任 ・ 再 任 (当初委嘱年月: 年 月)		
【新任のみ】 裏面の表を確認し、ユニフォームサイズを記入	ジャージ上		ポロシャツ
	ジャージ下		

※年齢欄は、委嘱年度の4月1日現在で記入してください。

※再任の方は、最初に委嘱された年月を記入してください。

※ユニフォームについては内容を検討中のため、お渡しする内容に変更が生じる場合がございます。

被推薦者（推薦を受ける者）の同意について

推薦する際には、被推薦者に説明を行い、ご本人の同意を得られたら、以下のチェック欄に「レ点」を記入してください。

推薦にあたり、被推薦者の同意を得ています。

横浜市個人情報の保護に関する条例に基づき、収集した個人情報は横浜市青少年指導員連絡協議会及び各区青少年指導員協議会に係る連絡調整に利用し、本人の同意なく利用目的以外には利用しません。

第 29 期港北区青少年指導員 ユニフォームサイズ表

【ジャージ上】

	X S	S	M	L	O	X O	Y O	Z O
身長	155	160	165	170	175	180	185	190
胸囲	82	86	90	94	98	102	106	110

【ジャージ下】

	X S	S	M	L	O	X O	Y O	Z O
身長	155	160	165	170	175	180	185	190
胸囲	68	72	76	80	84	90	95	100

【ポロシャツ】

	S S	S	M	L	O	X O
身長	155	160	165	170	175	180
胸囲	100	105	110	115	120	125

## 令和5年度「自治会町内会のための講習会」 事例発表収録動画のYouTube 配信について【情報提供】

### 1 事業の趣旨

令和5年度の「自治会町内会のための講習会」について、昨年度に引き続き、より多くの皆様に御紹介するため、事例発表の様子を収録した動画をYouTubeにて配信します。

つきましては、以下の通り御案内いたしますので、御視聴のほどよろしく願いいたします。

### 2 お願いしたいこと

【区 連 長】ご承知おきください。

【地区連長】地区連合会で、単位会長の皆様に情報提供をお願いします。

【単位会長】定例会等で、役員の皆様等に情報提供をお願いします。

### 3 配信内容、配信期間など

#### (1) 配信内容

市内3区の自治会町内会・地区連合町内会の皆様に活動事例を御紹介いただきました。

#### ① 神奈川区「大口仲町池下町会の紹介とスマートフォンアプリを用いた災害時支援活動」

発表者：大口仲町池下町会 会長 石渡 祥男 氏、

安心・支援部会長／ICT担当 岩並 清隆 氏

#### ② 港南区「会館でのオンライン講座で身近なつながりづくり」

発表者：日野清風苑町内会 会長 小室 俊博 氏

#### ③ 磯子区「ICTを活用した自治会/連合町内会活動」

発表者：滝頭地区連合町内会・滝頭岩瀬自治会 会長 柏木 達義 氏



↑ 事例発表の一例

(日野清風苑町内会の取組より)

#### (2) 配信期間など

・令和5年12月1日(金)～令和7年3月31日(月)

・以下のホームページから視聴できます。(ご質問に対する回答もこちらに掲載予定)

[https://www.city.yokohama.lg.jp/kurashi/kyodo-manabi/shiminkyodo/jichikai/kanyu\\_sokushin.html](https://www.city.yokohama.lg.jp/kurashi/kyodo-manabi/shiminkyodo/jichikai/kanyu_sokushin.html)

横浜市 自治会町内会への加入促進

検索

### 4 その他

事例発表について、御質問がございましたら、電子申請・届出システムでお問合せください。

<https://shinsei.city.yokohama.lg.jp/cu/141003/ea/residents/procedures/apply/b90b3d9f-62f0-4d05-ab3c-64ede3c8cf3f/start>

電子申請・届出システムは、以下のQRコードまたは、電子申請・届出システムトップページから、「手続き一覧(個人向け)」⇒キーワード検索「自治会 講習会」で検索できます。

御質問は令和5年12月1日(金)午前9時から令和6年1月31日(水)午後5時まで受け付けます。御質問に対する回答は、上記ホームページ(横浜市 自治会町内会への加入促進)に掲載予定です。



←事例発表の  
二次元コード



質問受付の  
二次元コード

市民局地域活動推進課 担当：川口、高橋  
電話：045-671-2317 FAX：045-664-0734  
Eメール：sh-jichikai@city.yokohama.jp

## 線引きの見直しについて

本市では、線引き（市街化区域と市街化調整区域の区域区分）<sup>\*</sup>について、おおむね6～7年ごとに見直しを行っています。

このたび、全市的な見直しを行うにあたり、都市計画市素案（案）を作成し、そのリーフレットの配布や説明会等を行いますので、事前にお知らせします。

なお、都市計画市素案（案）の内容につきましては、12月下旬に公表を予定しています。区民の皆様への周知方法や時期については、次のとおりです。

### ■線引きの指定（令和5年11月時点）

#### ※【線引きとは】

無秩序な市街化を防止し、計画的な市街化を図るため、都市計画区域において、市街化区域と市街化調整区域の区分を定めています。

【市街化区域】すでに市街地を形成している区域、計画的に市街化を図るべき区域

【市街化調整区域】市街化を抑制すべき区域



市街化区域	市域の約77%
市街化調整区域	市域の約23%

## 1 周知方法及び時期（予定）

媒体	掲載内容	公表時期（予定）
広報よこはま 全市版	<ul style="list-style-type: none"> <li>・説明会の日時・会場など</li> <li>・縦覧、意見書の受付</li> </ul>	令和6年1月号に掲載
リーフレット	<ul style="list-style-type: none"> <li>・見直しの内容（概要） （おおむねの位置、基準など）</li> <li>・説明会の日時・会場など</li> <li>・縦覧、意見書の受付</li> </ul>	12月下旬から順次実施 ①PRボックス等への配架 ②各戸配布 ・線引き見直し対象地区内 ③地権者郵送 ④見直し該当の連合町内会長及び単位町内会長へ郵送 <sup>*</sup>
横浜市ホームページ掲載 （建築局都市計画課HP）	①見直しの内容（概要） （おおむねの位置、基準など）	①12月下旬掲載
	②見直しの詳細内容 （位置、区域、用途地域等）	②1月末掲載
説明会	上記①、②の内容	1月末から2月上旬 （詳細は裏面参照）

※ 12月下旬頃に建築局都市計画課から直接郵送

<参考> 詳細は 12 月下旬郵送のリーフレットをご確認ください。

## 2 説明会について

### (1) 会場及び日時

日時	会場
1 月末から 2 月上旬	関内ホール、他 5 箇所

※各日とも説明内容は同じです。

### (2) 動画配信

令和 6 年 1 月末から 2 月末まで

横浜市 線引き見直し

検索 

※内容は説明会と同じです。

## 3 市素案（案）の縦覧（閲覧）及び意見書の提出について

### (1) 縦覧（閲覧）期間

令和 6 年 1 月末から 2 月末まで（土日祝を除く）

### (2) 縦覧（閲覧）場所

見直し候補地区の詳細（位置、区域、用途地域等の都市計画を含む）の図面を次の場所で確認することができます。

建築局都市計画課	市全域の市素案（案）を縦覧できます。
区役所区政推進課 （中区を除く）	各区の市素案（案）を閲覧できます。

※都市計画課ホームページでも市素案（案）の概要をご覧になれます。

### (3) 意見書の提出先

建築局都市計画課

### (4) 意見書の提出方法

郵送、持参又は電子申請

### (5) 意見書の提出期限

令和 6 年 2 月末

## 4 問合せ先

建築局都市計画課 鶴和、飯島、小池 TEL：671-2658

令和5年12月23日(土)始発から※1

# 綱島駅のバスのりばの一部が 新綱島駅へ移転します

※1) 日時は、天候等により変更する場合があります。

東急新横浜線の新綱島駅上部の道路（綱島東線）にバスのりばが新設されるに伴い、**現在、東急東横線の綱島駅を発着しているバスの一部が、12月23日(土)から新綱島駅発着となり、バスのりばが移転します。**

## バスのりばが移転する系統

- 東急バスの一部（日81、日92、日93）
- 川崎鶴見臨港バスの全て（鶴03、綱23、川51）
- 横浜市営バスの全て（13、59）

上記の系統以外のバス（綱島駅の西方面から出入りしているバス）は、現在と変わらず綱島駅を発着します。



バスのりばの詳細は裏面をご覧ください⇒



東 東急バス

臨 川崎鶴見臨港バス

市 横浜市営バス

現在 (令和5年12月22日まで)

綱島駅			
のりば	系統 (会社)	行き先 (主な経由地)	
3	東 綱44	江田駅 (道中坂下・横浜市歴史博物館前)	
	東 綱45	江田駅 (道中坂下・センター南駅)	
	東 綱46	道中坂下 (高田駅前)	
	東 綱47	新羽営業所 (道中坂下・勝田折返所)	
	東 綱48	勝田折返所 (高田駅前・道中坂下)	
	東 綱49	センター南駅 (高田駅前・道中坂下)	
	東 綱50	【循環】綱島駅 (東山田駅・道中坂下)	
	4	東 城01	新城駅前・蟹ヶ谷 (高田駅)
		東 日81	日吉駅東口 (北綱島)
	5	東 日92	日吉駅東口 (南綱島住宅)
東 日93		日吉駅東口 (駒岡)	
1	東 綱74	新羽駅 (町内会館前)	
	2	東 綱71	勝田折返所 (四ツ家)
		東 綱72	新横浜駅 (四ツ家・新羽駅)
		東 綱73	新羽駅 (四ツ家)
東 綱79	新羽営業所 (四ツ家)		
6	臨 川51	川崎駅西口 (末吉橋)	
	市 13	鶴見駅前 (末吉橋)	
7	臨 鶴03	鶴見駅西口	
	臨 綱23	新横浜駅	

一部移転後 (令和5年12月23日から)

新綱島駅		
のりば	系統 (会社)	行き先 (主な経由地)
1	臨 鶴03	鶴見駅西口
	臨 綱23	新横浜駅
2	臨 川51	川崎駅西口 (末吉橋)
	市 13	鶴見駅前 (末吉橋)
3	市 59	横浜駅西口 (浦島丘)
	東 日81	日吉駅東口 (北綱島)
4	東 日93	日吉駅東口 (駒岡)
	東 日92	日吉駅東口 (南綱島住宅)

12月23日から  
新綱島駅の  
バスのりばへ  
移転します!!

現在、綱島駅の5・6・7番のりばを発着しているバスが、新綱島駅発着に変わります。新綱島駅を発着するバスは、綱島駅を経由しませんのでご注意ください。

詳細は横浜市のホームページをご覧ください▶



運行ダイヤ等については  
各バス会社のホームページ等  
ご確認ください  
※12月上旬から順次公表予定

川崎鶴見臨港バス  
・鶴見営業所 (鶴03・綱23)  
電話：045-571-4263  
・神明町営業所 (川51)  
電話：044-533-3111



東急バス  
新羽営業所  
電話：045-531-7325



横浜市営バス  
横浜市コールセンター  
電話：045-664-2525



◆このチラシに関するお問合せ先◆

横浜市 都市整備局 綱島駅東口周辺開発事務所

電話：045-531-9600 FAX：045-531-9605 メール：tb-tsunashima@city.yokohama.jp

## 港北区役所マイナンバーカード新横浜臨時窓口での 取扱を終了します

港北区では、令和3年1月から、区民の皆様にマイナンバーカードを交付する窓口として、区役所に加えて新横浜臨時窓口を開設し、利用者の利便性向上や区役所の混雑緩和を図ってきました。

この度、マイナンバーカードの交付率が一定の水準に達したため、新横浜臨時窓口での取扱を終了します。今後は、区役所及びセンター北マイナンバーカード特設センターにて交付を行います。

- 新横浜臨時窓口 最終利用可能日時  
令和5年12月28日（木）午後5時まで
- 終了後のマイナンバーカードのお受け取りについて
  - ・**港北区役所戸籍課**（港北区大豆戸町26-1 港北区役所2階）  
\*開庁時間 月曜日～金曜日：午前8時45分から午後5時まで  
（祝日・休日・12月29日から1月3日を除く）  
第2・第4土曜日：午前9時から正午まで
  - ・**センター北マイナンバーカード特設センター**  
（都筑区中川中央1-30-1 プレミアヨコハマ4階）  
\*開所時間 月・火・金曜日：午前11時30分から午後7時15分まで  
土・日曜日：午前9時から午後4時45分まで  
※祝日は午前9時から午後4時45分まで  
※毎月第3土曜日翌日の日曜日は休所  
※12月29日から1月3日は休所

### 【参考】

港北区役所マイナンバーカード新横浜臨時窓口

- 開設日 令和3年1月25日  
\*開設時間 月曜日～金曜日：午前9時から正午まで及び午後1時から午後5時まで  
（祝日・休日・12月29日から1月3日を除く）  
第2・第4土曜日：午前9時から正午まで
- 開設場所 港北区新横浜2-6-1 アーバス新横浜2階（新横浜駅から徒歩5分）
- 業務内容
  - ・マイナンバーカードの交付（事前予約制）
  - ・マイナンバーカードの申請・サポート
  - ・電子証明書の新規発行・更新、暗証番号再設定

お問合せ先

港北区戸籍課長 杉崎 由樹 Tel 045-540-2249

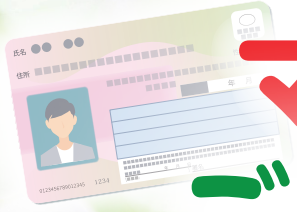

# マイナンバーカード ご自宅・福祉施設などを 訪問して申請を お受けします

予約制



写真撮影

**無料**

申請書の

**記入  
サポート**

カードは

**郵送**

**訪問対象  
となる方**

マイナンバーカードを初めて申請される方で、  
区役所・マイナンバーカード特設センターの  
窓口へ行くことが難しい方

【例】身体障害や病気・けが、要介護状態などにより外出が困難な方、育児や介護などにより  
外出の機会が限られる方、乳幼児のお子様など  
※住所や氏名の変更予定がある方は、変更後に本サービスをご利用ください。

**実施日時**

月・火・金 / 10:00~18:00 ※年末年始を除く  
(ご予約時にご希望の日時をお聞きし、調整します)

**実施期間**

令和6年3月下旬まで



**詳細は横浜市Webページへ!**

横浜市 マイナンバーカード 訪問

検索



# マイナンバーカードお受け取りまでの流れ

## ①ご予約

『横浜市マイナンバーカード申請サポートダイヤル』にお電話もしくはFAXにてご予約ください。

## ②ご準備

「ご準備いただくもの」の項目をご確認いただき、必要書類をご準備ください。

## ③訪問

ご指定の場所へ職員が訪問します。

- 顔写真の撮影
- 申請書の記入サポート
- 本人確認書類の確認
- 通知カード・住民基本台帳カードの回収（お持ちの方のみ）
- カード郵送のご説明

お一人につき  
約30分  
程度です



## ④カード受取

約1か月～1か月半後住民登録地あてに、**本人限定受取郵便**または**書留郵便**でお送りします。

## ご準備いただくもの

### 本人（15歳以上の方）の申請

- 本人確認書類（※1）
- 通知カード（お持ちの方）
- 住民基本台帳カード（お持ちの方）

### 本人（15歳未満及び成年被後見人の方）の申請 [法定代理人による申請]

- 本人の本人確認書類（※1）
- 法定代理人の本人確認書類（※1）
- 通知カード（お持ちの方）
- 住民基本台帳カード（お持ちの方）
- 代理権が確認できる書類（※2）

[※1] 本人確認書類について、次のいずれかの本人確認書類をご準備ください。

通知カードの提出 または 個人番号通知書の提示	あり	A区分 1点の本人確認書類 または B区分 2点の本人確認書類
	なし	A区分 の書類1点を含む本人確認書類2点

### A区分及びB区分の本人確認書類一覧

#### A区分

- 運転免許証 ●運転経歴証明書 { 交付年月日が平成24年4月1日以降のもの }
- 旅券（パスポート） ●特別永住者証明書 ●在留カード ●身体障害者手帳 等

#### B区分

- 健康保険証 ●医療受給者証 ●介護保険証 ●年金手帳
- 母子手帳 ●社員証 ●学生証 等

[※2] 代理権が確認できる書類について

#### 15歳未満の方の申請

法定代理人と同一世帯の場合は、提示不要です。別世帯の場合は戸籍（外国籍の方は出生証明とその訳文）の提示が必要です。

#### 成年被後見人の方の申請

成年後見登記事項証明書の提示が必要です。



### 注意事項

- 訪問時、申請者ご本人の介護等が必要な場合は、介助者のご同席をお願いしています。
- 訪問した際に、マイナンバーカードに設定する暗証番号を記入した用紙をお預かりします。暗証番号は横浜市の職員が代行して設定します。
- マイナンバーカードの送付先は、申請者の住民登録地となります。

## 横浜市マイナンバーカード申請サポートダイヤル

おかけ間違いのないよう  
ご注意ください

TEL 045-900-4197 FAX 045-664-5295

●予約受付期間 / 令和6年3月下旬まで ※土曜日、日曜日、及び年末年始は除く  
●予約受付時間 / 9:00～18:00

【主催】横浜市市民局窓口サービス課  
【受託者】株式会社ヒト・コミュニケーションズ

連合町内会長 各位

令和 6 年港北区消防出初式実行委員会  
委員長 関 治美

## 令和 6 年港北区消防出初式について（ご依頼）

初冬の候 ますます御清栄のこととお喜び申し上げます。  
平素から、消防行政にご理解とご協力を賜り厚くお礼申し上げます。  
さて、新春を迎えるにあたり、港北区内の地域や事業所、防災関係者が一体となり「安全・安心なまち 港北区」の実現に向けて誓いを新たに「港北区消防出初式」を次のとおり挙行いたします。  
つきましては、年頭に際しご多忙のことと存じますが、ご臨席いただけましたら幸甚に存じます。

### 1 日 時

令和 6 年 1 月 6 日（土）	10 時 00 分から 12 時 30 分まで
式典・訓練等	10 時 00 分から 11 時 45 分まで
車両展示	12 時 00 分から 12 時 30 分まで



### 2 場 所

港北区小机町 3300 番地 新横浜公園（日産スタジアム）第 1 駐車場

### 3 内 容

式典・表彰、車両分列行進（消防団）、お囃子・獅子舞演技、鼓隊・マーチングバンド演奏、総合訓練・一斉放水（消防署・消防団）、車両展示・マスコットキャラクターとのふれあい広場

### 4 ご案内

- (1) 本日配付しております「受付カード」を会場受付にご提示ください。
- (2) お車でお越しの際は、第 2 駐車場先に来賓駐車場をご用意しております。  
本日配付しております「駐車券」をダッシュボードに掲出してください。

### 5 荒天時

日産スタジアム内 301 号会議室で、10 時から式典のみ実施します。  
第 1 駐車場受付テントから、職員がご案内いたします。  
荒天により会場を変更する際は、当日、午前 7 時頃にご連絡いたします。

### 6 主 催

令和 6 年港北区消防出初式実行委員会、港北消防署・港北消防団

実行委員会事務局  
（港北消防署総務・予防課）  
担当 : 向井・澤藤  
電話・FAX : 045-546-0119



# 令和6年港北区消防出初式会場案内図

新横浜駅徒歩14分、小机駅徒歩7分  
駐車場は台数に限りがございます。

## ■ 来賓駐車場アクセス

「リハビリセンター入口交差点」から第2駐車場へ進み、  
誘導員の指示に従ってください。



令和5年11月21日

各自治会町内会長 様

令和6年港北区消防出初式実行委員会  
委員長 関 治美

令和6年港北区消防出初式ポスターの掲出について（お願い）

初冬の候 ますます御清祥のこととお喜び申し上げます。

日頃から、地域の防火・防災に御理解と御協力を賜り厚くお礼申し上げます。

さて、「令和6年港北区消防出初式」（令和6年1月6日（土）開催）に向けて、区民・区内団体・行政によって構成された実行委員会を主体として、開催の準備を進めているところでございます。

つきましては、多くの区民の皆さまへ新春を飾るイベントとして広くお知らせするため、貴自治会町内会の掲示板へ同封のポスターを掲出していただきますようお願い申し上げます。

実行委員会事務局  
（港北消防署総務・予防課）  
担当 : 向井・澤藤  
電話・FAX :045-546-0119



令和6年



# 港北区消防出初式

令和6年 **1月6日**(土)  
10:00 ~ 12:30

会場  
新横浜公園 第1駐車場  
(日産スタジアム)

詳細はウェブへ



主催：令和6年港北区消防出初式実行委員会・横浜市港北消防署・横浜市港北消防団  
事務局：港北消防署 総務・予防課 (☎ 045-546-0119 (平日 8:30~17:15))



## 令和 6 年度家庭防災員地区連絡員（代表）・連絡員の推薦について（ご案内）

平素から、地域防災にご理解、ご協力いただき厚くお礼申し上げます。

令和 6 年度以降も消防署と家庭防災員の連絡体制を密にするため、連合町内会から「地区連絡員」及び自治会・町内会から「連絡員」の推薦（いずれも任意）をいただくことと  
しています。

つきましては、推薦についてご協力いただきますようお願いいたします。

### 1 地区連絡員について

各連合町内会から一名推薦をいただける場合は、下記の方法にて回答をお願いします。  
推薦が無い場合、回答は不要です。

- (1) 別添 1 「地区連絡員推薦書」を記入し FAX にて送付
- (2) メール本文に必要事項を入力し送信
- (3) 電子申請(右記 QR コード参照)

※ 推薦者は、連合町内会長です。



【地区連絡員推薦用】

### 2 連絡員について

各自治会・町内会から一名推薦をいただける場合は、下記の方法にて回答をお願いします。  
推薦が無い場合、回答は不要です

- (1) 別添 2 「連絡員推薦書」を記入し FAX にて送付
- (2) メール本文にて必要事項を入力し送信
- (3) 電子申請(右記 QR コード参照)

※ 推薦者は、自治会・町内会長です。



【連絡員推薦用】

### 3 推薦期日

令和 6 年 3 月 29 日（金）

### 4 その他

連絡員として推薦された家庭防災員の情報については、制度の円滑な運用を図るため、  
連合町内会長にお知らせいただきますようお願いいたします。

港北消防署総務・予防課予防係  
担 当 岩崎、鳥海  
連絡先 045-546-0119

別添1

令和6年 月 日

港北消防署長

連 合 名 \_\_\_\_\_  
会 長 名 \_\_\_\_\_  
電 話 \_\_\_\_\_

## 地区連絡員推薦書

令和6年度家庭防災員地区連絡員(代表連絡員)として、次の方を推薦します。

フリガナ

氏名 \_\_\_\_\_

住 所 \_\_\_\_\_

電 話 \_\_\_\_\_

メールアドレス \_\_\_\_\_

**【報告先】**

港北消防署総務・予防課予防担当

電話・FAX 045-546-0119

メール：[sy-kouhoku-yobou@city.yokohama.jp](mailto:sy-kouhoku-yobou@city.yokohama.jp)

別添2

令和6年 月 日

港北消防署長

自治会・町内会名 \_\_\_\_\_

会 長 名 \_\_\_\_\_

電 話 \_\_\_\_\_

## 連絡員推薦書

令和6年度家庭防災員連絡員として、次の方を推薦します。

フリガナ

氏 名 \_\_\_\_\_

住 所 \_\_\_\_\_

電 話 \_\_\_\_\_

メールアドレス \_\_\_\_\_

**【報告先】**

港北消防署総務・予防課予防担当

電話・FAX 045-546-0119

メール：[sy-kouhoku-yobou@city.yokohama.jp](mailto:sy-kouhoku-yobou@city.yokohama.jp)

## 令和 6 年度家庭防災員研修受講者の推薦について（ご依頼）

### 1 家庭防災員研修について

家庭防災員制度は、本市独自の制度で「自らの家庭は自らが守る」自助を基本として、身近な防災を学ぶ研修制度として実施しています。

令和 6 年度は、研修会場を港北公会堂のほか、横浜市民防災センター（平日 1 日）を予定しています。

つきましては、令和 6 年度家庭防災員研修受講者の推薦についてご協力いただきますようお願いいたします。

### 2 募集方法

各自治会・町内会からの推薦（任意）または個人からの応募

### 3 推薦依頼について

推薦をいただける場合は、令和 6 年 3 月 29 日（金）までに下記の方法にて回答をお願いします。推薦が無い場合、回答は不要です。

- (1) 別添様式を記入し FAX にて送付
- (2) メール本文に必要事項を入力し送信
- (3) 電子申請(右記 QR コード参照)



【研修受講者推薦】

### 4 今後のスケジュール（予定）

- (1) 令和 5 年 11 月 21 日～区連会（研修受講者の推薦開始）
- (2) 令和 6 年 3 月 29 日～研修受講者の推薦締め切り
- (3) 令和 6 年 4 月～区連会（令和 6 年度家庭防災員研修の詳細、個人応募開始）
- (4) 令和 6 年 5 月～研修受講日の希望調査開始（推薦を受けた方全員）
- (5) 令和 6 年 7 月～個人応募締め切り、研修決定連絡
- (6) 令和 6 年 9・10 月頃～家庭防災員研修実施

### 4 研修会場（予定）

- (1) 港北公会堂（港北区大豆戸町 26-1）
- (2) 横浜市民防災センター（神奈川区沢渡 4-7 横浜駅西口より徒歩 10 分）

### 5 令和 5 年度実施結果（参考）

区分	内容	受講者
研修Ⅰ（防火・救急研修）	消火器取扱い、煙体験、心肺蘇生法など	79 人
研修Ⅱ（地震・風水害研修）	危険予知トレーニング、マイタイムライン作成など	78 人

### 6 その他

令和 6 年度家庭防災員研修の日程等については、令和 6 年 4 月区連会でご案内いたします。

令和 年 月 日

港北消防署長

自治会・町内会名 \_\_\_\_\_  
会 長 名 \_\_\_\_\_  
電 話 \_\_\_\_\_

## 家庭防災員研修受講者推薦書

令和6年度の家庭防災員研修受講者として、次の方を推薦いたします。

フリガナ 氏 名	住 所	電 話 番 号	メールアドレス
	〒		
	〒		
	〒		
	〒		

- ・ 氏名は楷書で、フリガナを付け、住所は棟室番号まで御記入ください。
- ・ **令和6年3月29日（金）**までに御回報ください。

担当

港北消防署総務・予防課予防係

岩崎・鳥海

電話・FAX 045-546-0119

メール [sy-kouhoku-yobou@city.yokohama.jp](mailto:sy-kouhoku-yobou@city.yokohama.jp)

若者からシニアまで

たくさんの方にご利用いただいております

## 2022年度 ハローワーク港北

お仕事探しの申し込みをされた方

のべ約 **21,000** 人

職業相談件数

のべ約 **83,000** 件

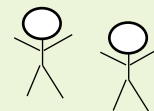

ハローワーク港北

検索



求職登録  
はコチラ



事前登録で  
時間短縮

### ハローワーク港北

住所：港北区新横浜 3-24-6 横浜地方合同庁舎  
電話：045-474-1221 総合案内 1 #

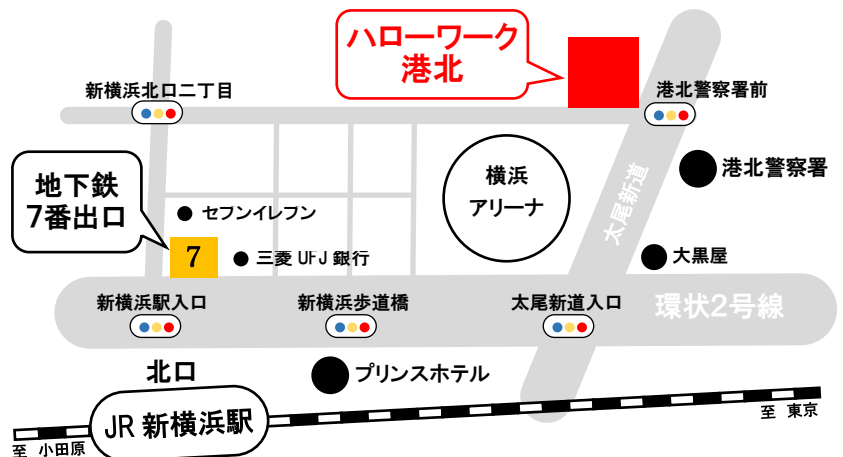

皆様のお困りご相談をお受けします！



# ICTなんでも個別相談会

「町内会で電子回覧板を利用したい！」など町内会のお悩みから「スマートフォンやパソコンを購入したいが購入したいがどんな機種が良いか分からない？」などの素朴な疑問に、専門家が個別に相談をお受けします。

**日時：令和6年1月13日（土）**

午前9時から正午まで

**場所：港北区役所4階1号会議室**

【相談時間】（一件の申込みにつき）30分程度

【申込方法】 下記申込書またはEメール

【申込締切】 令和5年12月22日（金）まで

【申込資格】 港北区内自治会・町内会の会員の方（個人または団体）

【その他】 定員6組（応募者多数の場合は抽選）

ICTに関するご相談を幅広くお受けします。たとえば…

- ・自治会、町内会に電子回覧板を導入したい
- ・遠方に住む家族とビデオ通話をしたい
- ・インスタグラムに写真を投稿したい
- ・ホームページを運営したい
- ・PCやスマートフォンの選び方を知りたい
- ・アプリの使い方を知りたい

主催：港北区役所 地域振興課 / 担当：小松、中尾 電話 540-2234

## お申込み

メールの場合 ko-jichikai@city.yokohama.jp 本文に必要事項を記入してメールして下さい  
FAXの場合 045-540-2245 に申込書をFaxして下さい  
郵送・持参の場合 〒222-0032 港北区大豆戸町26-1 地域振興課まで郵送またはご持参下さい。

自治会・町内会名		参加予定人数
申込者氏名		人
電話番号	FAX番号	
メールアドレス		
ご相談内容（必須）		
問合せ	港北区地域振興課 電話：540-2234 FAX：540-2245 メール：ko-jichikai@city.yokohama.jp	申込締切：12月22日

# 港北区スポーツシンポジウム

【入場無料・事前申込制】

港北区スポーツシンポジウムは区民の皆さんとスポーツについて考え  
スポーツを通じて地域を活気づける「きっかけづくりの場」として開催していきます

【日時】 令和6年2月17日(土)13:00～16:00

【内容】 1部 令和5年度スポーツ表彰 2部 講演会 3部 港北高等学校ダンス部発表会

【会場】 港北公会堂

【定員】 先着400名(全席自由)

【申込期間】 令和6年1月15日(月)～2月9日(金)

## 講演 「エンジョイベースボールがめざすもの」

第105回全国高等学校野球選手権記念大会 優勝

慶應義塾高等学校野球部監督 森林 貴彦氏

慶應義塾大学法学部卒業。大学時代は母校慶應義塾高校野球部で  
学生コーチを務める。

3年間のNTT勤務を経て、筑波大学大学院コーチング論研究室に  
在籍し教員免許(保健体育)と修士号(体育学)を取得。

並行して、つくば秀英高校で野球部コーチを務める。

2002年より慶應義塾幼稚舎教諭として担任を務める傍ら、  
母校野球部でコーチ・助監督を歴任し、2015年監督就任。

2018年春・夏、2023年春・夏の全国大会出場。

2023年夏に107年ぶりの全国優勝を果たす。

主な著書に『Thinking Baseball』(2020、東洋館出版社)。



### 【申込方法】

#### ① インターネットによる申込み

港北区スポーツシンポジウムで検索、もしくは右のQRコードを読み込み、  
ホームページ内「申込みについて」をご確認のうえ、お申込み。



#### ② FAXによる申込み

裏面の「参加申込書」に必要事項を記入のうえ、お申込み。

※定員になり次第締切りとさせていただきます。

【主催】港北区スポーツ協会・港北区スポーツ推進委員連絡協議会

【後援】港北区役所

【協力】港北区連合町内会・港北区商店街・(株)シンコースポーツ・(公財)横浜市スポーツ協会・  
神奈川県立港北高等学校



【FAX】045-540-2245

港北区役所地域振興課内

お問い合わせ

【催しの内容に関すること】港北区スポーツ協会 (045-533-0865) ※火・木曜日10時～15時

【申込みに関すること】港北区役所地域振興課内 (045-540-2238) ※区役所開庁時間内

## 参加申込書

【必須】 ふりがな 氏名			
【必須】住所	〒 —		
【必須】連絡先	TEL :	( )	
	MAIL :	@	
性別	男 ・ 女	年齢	( ) 歳

## 〈港北区スポーツシンポジウム プログラム〉

【備考】申し込み上限に達した場合または緊急な催しの中止時など、いただいた連絡先へ連絡する場合がございます。

時間	プログラム	
13:00～	開場	
13:30～	開会式	
	表彰式	横浜市スポーツ表彰 港北区スポーツ協会功労賞 優秀選手賞 港北区地域スポーツ功労賞
14:00～	講演会 <small>(質疑応答)</small>	慶應義塾高等学校野球部監督 森林 貴彦氏
15:20～	地域発表	神奈川県立港北高等学校 ダンス部 全国レベルのダンスパフォーマンスをお楽しみください
		
16:00～	閉会式	

# 参加チーム 第37回 大募集！ 港北区グラウンドゴルフ大会



1	主催等	主催：港北区スポーツ推進委員連絡協議会 後援：港北区役所 主管：港北区スポーツ推進委員連絡協議会グラウンドゴルフ委員会									
2	日時・会場	令和6年3月3日（日）鶴見川樽町公園多目的広場（港北区樽町2-753） ※雨天の場合は3月17日（日）（同上）に延期。 受付：午前8時00分～8時30分 開会式：午前8時30分～9時00分 試合開始：午前9時00分 ※雨天による順延の場合も参加できることを申込条件とします。									
3	参加資格	小学4年生以上の港北区在住・在勤・在学者									
4	チーム編成	1チーム6名 ※各チーム参加者自身でスコアカードの記入をして頂きます。スコア記入の審判は配置しません。ラインズマンと審判補助は主催者が行います。									
5	チーム募集	<table border="1"> <thead> <tr> <th>参加枠</th> <th>募集チーム数</th> <th>備考</th> </tr> </thead> <tbody> <tr> <td>一般参加</td> <td>46チーム</td> <td>申込多数の場合は全地区から参加可能となるように抽選。抽選結果は、2月上旬までに当落に関わらず通知します。</td> </tr> <tr> <td>地区代表</td> <td>26チーム</td> <td>地区予選等を経て選ばれた、港北区13地区各2チームが申し込むことができる枠です。</td> </tr> </tbody> </table> <p>※全体では72チーム参加とします。</p>	参加枠	募集チーム数	備考	一般参加	46チーム	申込多数の場合は全地区から参加可能となるように抽選。抽選結果は、2月上旬までに当落に関わらず通知します。	地区代表	26チーム	地区予選等を経て選ばれた、港北区13地区各2チームが申し込むことができる枠です。
参加枠	募集チーム数	備考									
一般参加	46チーム	申込多数の場合は全地区から参加可能となるように抽選。抽選結果は、2月上旬までに当落に関わらず通知します。									
地区代表	26チーム	地区予選等を経て選ばれた、港北区13地区各2チームが申し込むことができる枠です。									
6	参加料	1チーム 2,000円 ※参加が確定したチームには参加料の納入に関するご案内を送付します。 ※納入方法はスポーツ推進委員を通しての納入か銀行振込みのみです。指定以外の方法による納入は一切受けません。振込による手数料は各チームでご負担ください。 ※雨天等による中止の場合や、棄権の場合の参加料は大会準備の諸経費に充当しますので返金いたしません。ご了承ください。									
7	申込期限	<b>令和6年1月26日（金）必着</b>									
8	申込方法	期日までにインターネットでお申込みいただくか、所定の申込用紙をご提出ください。 ★インターネット申込 港北区スポーツ推進委員連絡協議会ホームページにアクセスし、【港北区グラウンドゴルフ大会インターネット申込フォーム】から登録を行ってください。 ※携帯電話での登録も可能です。ただし、機種により登録できない場合があります。 ★申込用紙の提出 所定の申込用紙に必要事項を記入し、以下の申込先へお申込みください（郵送、FAX、E-MAIL可。）。 ※FAXにてお申込みをされた場合は、送信後に必ずお電話にて到着の確認を行ってください。 ※申込用紙は、ホームページからダウンロードできます。									
9	代表者説明会	代表者説明会は開催しません。									
10	試合方法	(1) スタート方法は、参加チーム数により決定します。 (2) ルールは、「港北区グラウンドゴルフ大会ルール」に則ります。									

11	表 彰	<p><b>チーム表彰と地区表彰で、1～3位までを表彰します。</b></p> <p>※チーム表彰・地区表彰の1位には、優勝杯(持ち回り)と賞状を、2位・3位には賞状を授与します。その他、ホールインワン賞(大会当日に賞設定ホールを発表)、ハイスコア賞(男性・女性各1名)、参加賞を授与します。</p> <p>※地区表彰は、地区代表チーム(2チーム)のスコアを合計して、少ない順で順位を決定します。</p> <p>※一般参加チームについてはチーム表彰のみ対象とします。</p>																												
12	試合時間(予定)	<table border="1" data-bbox="368 398 1481 667"> <thead> <tr> <th>チームナンバー</th> <th>1～24</th> <th>25～48</th> <th>49～72</th> </tr> </thead> <tbody> <tr> <td>9時～9時50分</td> <td>試合1</td> <td>休憩</td> <td>休憩</td> </tr> <tr> <td>9時50分～10時40分</td> <td>休憩</td> <td>試合1</td> <td>休憩</td> </tr> <tr> <td>10時40分～11時30分</td> <td>休憩</td> <td>休憩</td> <td>試合1</td> </tr> <tr> <td>11時30分～12時20分</td> <td>試合2</td> <td>休憩</td> <td>休憩</td> </tr> <tr> <td>12時20分～13時10分</td> <td>休憩</td> <td>試合2</td> <td>休憩</td> </tr> <tr> <td>13時10分～14時</td> <td>休憩</td> <td>休憩</td> <td>試合2</td> </tr> </tbody> </table> <p>※試合時間等は変更する場合がございます。2月下旬までに詳細をお知らせします。</p>	チームナンバー	1～24	25～48	49～72	9時～9時50分	試合1	休憩	休憩	9時50分～10時40分	休憩	試合1	休憩	10時40分～11時30分	休憩	休憩	試合1	11時30分～12時20分	試合2	休憩	休憩	12時20分～13時10分	休憩	試合2	休憩	13時10分～14時	休憩	休憩	試合2
チームナンバー	1～24	25～48	49～72																											
9時～9時50分	試合1	休憩	休憩																											
9時50分～10時40分	休憩	試合1	休憩																											
10時40分～11時30分	休憩	休憩	試合1																											
11時30分～12時20分	試合2	休憩	休憩																											
12時20分～13時10分	休憩	試合2	休憩																											
13時10分～14時	休憩	休憩	試合2																											
13	中止について	<p>(1) <b>大会当日が雨予報の場合</b>  「気象庁」の天気予報で、<b>大会当日3日(日)の降水確率が、前日2日(土)の17時時点で70%以上の場合、前日に中止とします。</b>港北区役所ホームページに中止の掲載をしますので事前にご確認ください。</p> <p>(2) <b>大会前日が雨で、大会当日が晴れ予報の場合</b>  大会当日の公園の状況を見て開催可能か判断します。当日午前7時00分までに港北区役所ホームページに中止の掲載をしますので事前にご確認ください。  <b>※当日緊急連絡先 090-4392-1566(当日のみ利用可能)</b></p>																												
14	そ の 他	<p>(1) 本大会参加者については、主催者がスポーツ保険に加入しますがそれ以外の責任は負いません。</p> <p>(2) 未成年の参加については、保護者の承諾を得てください。</p> <p>(3) 補欠選手の登録は行いません。万が一、やむ負えない理由でメンバー変更がある場合は、2月15日(木)までに以下の問い合わせ先にご連絡下さい。</p> <p>(4) <b>収集した選手の情報は、大会記録とともに公表(区役所で記録集を配架し、ホームページにて公開されますことをご了承の上、お申込みください。</b></p> <p>(5) <b>やむを得ず棄権する場合は必ず事前に問合せ先までご連絡ください。</b></p> <p>(6) 昼食は各自ご持参ください。</p> <p>(7) ゴミは各自お持ち帰りください。</p> <p>(8) <b>雨天等による中止の場合や、棄権の場合の参加料は大会準備の諸経費に充当しますので返金いたしません。ご了承ください。</b></p> <p>(9) 用具はご自身のクラブで参加可能ですが、ボールは必ず主催者側で用意したものを使用してください。※クラブは貸出があります(申込時に要申請)。</p> <p>(10) 会場には駐車場がありません。車やバイク(原動機付自転車、普通・大型含む)での来場はご遠慮ください。</p> <p>(11) 会場は公園のため、火気の使用は御遠慮ください(ストーブは可)。</p>																												
<p><b>【お申込先・問合せ先】</b>  港北区スポーツ推進委員連絡協議会事務局  (港北区役所地域振興課生涯学習支援係 グラウンドゴルフ大会担当)  〒222-0032 横浜市港北区大豆戸町26-1  TEL: 045-540-2238 / FAX: 045-540-2245 (要受信確認)  MAIL: ko-sports@city.yokohama.jp</p> <p>ホームページ: <input type="text" value="港北区グラウンド大会"/> <input type="text" value="検索"/></p> <div style="border: 1px solid black; padding: 5px; display: inline-block;"> インターネット申込、  申込用紙ダウンロードはこちらから→ </div> 																														

# 第37回港北区グラウンドゴルフ大会参加申込用紙兼メンバー変更用紙

【令和6年1月26日(金)必着】

※事務局 記入欄	※追記欄
申込ナンバー	チームナンバー

↓参加枠に○をつけ、地区名(裏面参照)をご記入ください。

一般参加(お住まいの地区：)	地区
地区代表( )	地区代表

※2月16日以降に変更申込書を提出した場合、大会当日表示される氏名はカタカナになります。ご了承ください※

フリガナ		※万が一、棄権チームが出た場合には、代表者に繰上当選の御連絡を差し上げることがあります。
チーム名		
代表者氏名(選手より選出)		代表者電話番号
		※日中に連絡がつく番号をご記入ください。
代表者住所		
〒 ー		
横浜市港北区		

今年、各チーム参加者自身でスコアカードの記入をして頂きます。  
スコア記入の審判は配置しません。ラインズマンと審判補助は主催者が行います。

選手				選手変更がある場合記載		
打順	選手氏名	年齢	性別	選手氏名	年齢	性別
1	(フリガナ)		男	(フリガナ)		男
			女			女
2	(フリガナ)		男	(フリガナ)		男
			女			女
3	(フリガナ)		男	(フリガナ)		男
			女			女
4	(フリガナ)		男	(フリガナ)		男
			女			女
5	(フリガナ)		男	(フリガナ)		男
			女			女
6	(フリガナ)		男	(フリガナ)		男
			女			女

クラブ レンタル本数
本

【選手変更後】

クラブ レンタル本数
本

《注意事項》

1. 太線枠内のみ記入してください。なお、氏名、フリガナ、チーム名等は、楷書で丁寧に記載してください。
2. チーム名は、9文字以内としてください。
3. 打順は、申込書の上から順とします(打順1～6)。
4. チーム編成は1チーム6人です。
5. この申込書は提出前に必ずコピーをとっておいてください。
6. 補欠選手の登録は行いません。万が一、やむ負えない理由でメンバー変更がある場合は、2月15日(木)までに問い合わせ先にご提出ください。
7. 申込に際して提出された個人情報については、大会事務局の区職員および港北区スポーツ推進委員の大会役員が、大会運営の範囲内でのみ利用
8. 収集した選手の情報は、大会記録とともに公表(区役所で記録集を配架し、団体HPにて公開)されますことを御了承の上、お申込みください。

【申込・問合せ先】港北区役所地域振興課生涯学習支援係 グラウンドゴルフ大会担当  
〒222-0032 港北区大豆戸町26-1 TEL:540-2238 FAX:540-2245(要受信確認) MAIL:ko-sports@city.yokohama.jp



# 港北区の地図

## \* 地区名は

いずれかの名称をご記入ください。

- ① 日吉地区
- ② 綱島地区
- ③ 大曽根地区
- ④ 樽町地区
- ⑤ 菊名地区
- ⑥ 師岡地区
- ⑦ 大倉山地区
- ⑧ 篠原地区
- ⑨ 城郷地区
- ⑩ 新羽地区
- ⑪ 新吉田地区
- ⑫ 新吉田 あすなろ地区
- ⑬ 高田地区

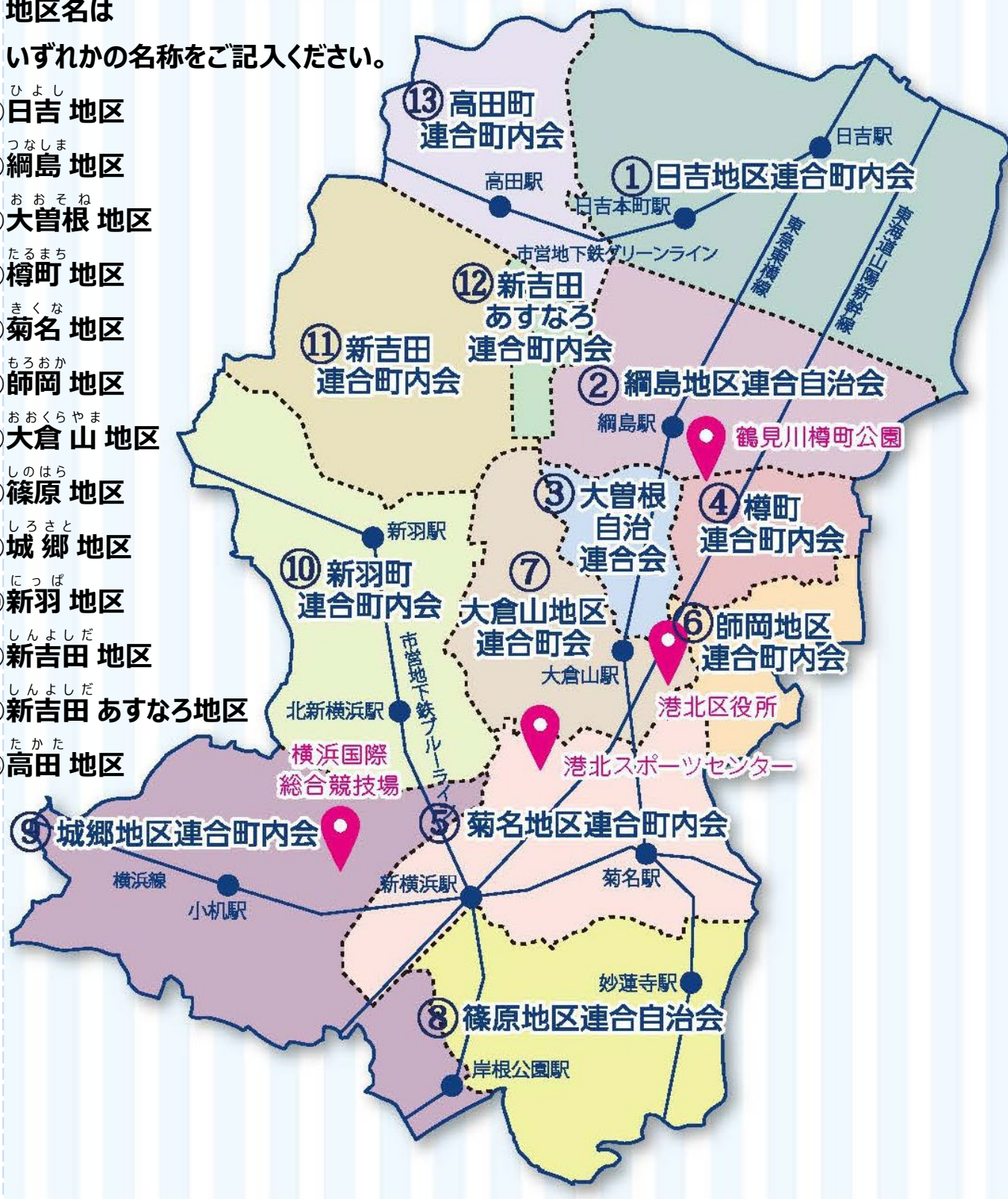

## 【参考】

お申込みにあたり、お住まいの地区が分からない方は港北区連合町内会 HP でご確認いただけます。

- ◆ 港北区連合町内会 HP : <http://www.kouhoku-kurenkai.net/>  
(「地区連合町内会エリア図」または「自治会・町内会検索」をご活用ください)

## だまされたかも?! SNSで知り合った人から投資話

マッチングアプリで知り合った人から「暗号資産で大儲けできる」と勧誘され、相手の指示した口座に次々と送金し、合計1,000万円も使った。取引サイト上は値上がりしていたが、お金が取り戻せない…だまされたのか？

投資トラブルに関する相談が寄せられています。SNSだけでつながる相手は本人確認が難しく、突然音信不通になる可能性もあります。また実際に投資が行われているのか、疑わしい事例もあります。暗号資産投資の実態を理解し、不安があれば取引しないことが賢明です。



トラブルに遭わないために

- 「必ずもうかる」という甘い話を信じない
- 投資内容が理解できない取引はしない
- 暗号資産交換業の登録業者か確認する
- SNSで知り合った人を簡単に信用しない





# 震災時の医療について知っておこう

大規模震災時の医療機関では、多くの負傷者が押し寄せるため、緊急性や重症度に応じた診療活動を行います。一人でも多くの命を救うため、皆さんの自助・共助による助け合いや、症状に応じた受診のご協力をお願いします。



## 皆さんの自助・共助による応急手当



- ✓ 軽いけがや発熱は自分や家族、隣近所の人に応急手当をしてもらいましょう
- ✓ 日頃から薬や応急手当用品を用意しておきましょう

## 重症度に応じた行動

1 軽症

- ✓ 生命の危険がなく、歩行できる

2 中等症

- ✓ 今すぐの生命の危険はないが歩行できない

3 重症

- ✓ 生命の危険が切迫している／生命の危険の可能性がある

## お近くの診療所・薬局

のぼり旗が掲示されています。



## 災害時救急病院

菊名記念病院  
高田中央病院  
ほか市内94病院



## 災害拠点病院

横浜労災病院  
ほか市内13病院



## 医療救護隊

震度6弱以上の地震が発生した場合に、医師・歯科医師・薬剤師・看護師等で編成され、区内2拠点での定点診療や地域防災拠点等での巡回診療を行います。

- 港北区休日急患診療所
- 日吉台中学校コミュニティスクール

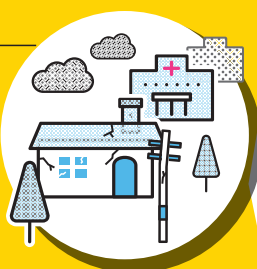

※診療所、病院、薬局、医療救護隊の活動は、被災状況により実施できない場合があります。

災害時、診療可能な医療機関は「診療中」  
薬局では「開局中」の、のぼり旗が  
掲示されます。





横浜キヤノンイーグルス

# 港北区民ご招待DAY

港北区在住・在勤・在学(在園)とそのご家族  
先着1,000名様を無料でご招待! お一人様  
4枚まで

対象  
試合

NITジャパンラグビーリーグワン2023-24 第3節  
横浜キヤノンイーグルス  
vs 花園近鉄ライナーズ

**12.23 SAT**  
**14:10 KICKOFF**

会場:ニッパツ三ツ沢球技場(横浜市神奈川区三ツ沢西町3-1) / 席種:ゴール裏自由席

※募集数に到達次第、終了となります。

※申込みに係る個人情報は、横浜キヤノンイーグルスに帰属します。

※個人情報取り扱いについては、申込サイトのプライバシーポリシーをご覧ください。

問い合わせ

横浜キヤノンイーグルス 横浜事務局

Tel:045-684-3731 E-mail: yokohama@canon-sportsclub.jp

※電話受付時間:月曜日～金曜日10時～16時



お申込はQRコードもしくは公式ホームページから  
<https://www.canon-eagles.jp/tickets/invite/20231223.html>  
申込期間:2023年11月22日(水)10:00～12月22日(金)23:59



その油断・・・大丈夫？

今一度、**火災予防**について考えよう！



防火ポスターコンクール  
最優秀

港北火災予防協会会長賞 橘 果江 さん（下田小学校 6年生）

炎を広げない！

火災の**早期発見**には住宅用火災警報器が  
極めて有効です。

点検して動かないものはすぐに**交換**しましょう。

**点検方法**

・ ボタンを押す又はひもを引く

※正常な場合はメッセージ又は火災警報音が鳴ります。  
(メーカーや製品により警報音は異なります)



港北火災予防協会・港北消防署・港北消防団

TEL/FAX：045-546-0119

# 港北区民文化センター 開館100日前イベント

令和6年3月の港北区民文化センター「ミズキーホール」のオープンを記念し、港北公会堂で2日間にわたり100日前イベントを開催します。区内小・中学生による演奏・発表等、充実した内容となっております。ぜひお越しください！！

令和5年 **12/9** **土** 港北公会堂  
開演 **13:00** 開場 **12:30**

**内容** ・区内の小・中学生による演奏・発表  
・網島をテーマとした動画・写真展示

**出演** 樽町中学校演劇部、和太鼓部、新田中学校吹奏楽部、  
横浜千アリーディングチームRAINBOWS!、菊名子供囃子

**入場料** 無料

**主催** 港北区役所



令和5年 **12/10** **日** 港北公会堂  
開演 **13:30** 開場 **13:00**

**内容** 【第1部】ソリストによるミニコンサート  
【第2部】港北第九合唱団による合唱

ベートーヴェン 交響曲第九番 二短調作品125 第4楽章「歓喜の歌」

**出演** 港北第九合唱団ほか

**入場料** 前売券<sup>※</sup>・当日券999円

※ 前売券については網島地区センター(545-4578)まで

**主催** 港北第九合唱実行委員会



©港北区ミズキー



詳細はこちら

お問合せ：港北区役所地域振興課生涯学習支援係 TEL：045-540-2239 FAX：045-540-2245

## 年末年始のごみと資源物の収集日程について

本年度の年末年始のごみと資源物の収集は以下のとおり行いますので、自治会町内会長様へお知らせをさせていただきます。(詳細は、裏面資料参照)

また、班回覧の中止に伴い、自治会町内会掲示板へのチラシの貼付をお願いいたします。チラシの配布につきましては、11 月下旬に各自治会・町内会へ配送させていただきますので、よろしくをお願いいたします。

### 1 年末年始の収集日程について

- (1) 12 月 31 日 (日) から 1 月 3 日 (水) まで、収集をお休みさせていただきます。
- (2) 「燃やすごみ」「資源物」について、年末は 12 月 30 日 (土) まで、年始は 1 月 4 日 (木) から通常の曜日どおり収集します。

### 2 広報について

- (1) 自治会町内会掲示板へのチラシ掲出  
※11 月下旬に各自治会町内会へ配送させていただきます。
- (2) 各集積場所に収集日程表を貼付
- (3) 広報よこはま 12 月号 (市版)
- (4) ごみ収集車によるアナウンス
- (5) 市・局ホームページへの掲載
- (6) LINE・X (旧 Twitter) などへの掲載

### 3 資料 (裏面)

年末年始のごみと資源物の収集日程

担当：業務課計画係 (収集日程に関するお問合せ)

業務課運営係 (広報に関するお問合せ)

電話：671-2551 (計画係)、671-3815 (運営係)

FAX：業務課 662-1225



# 年末年始のごみと資源物の収集日程 **再掲**

**12月31日(日)から1月3日(水)まで、  
収集はお休みさせていただきます。**

- 年末も、ごみと資源物の分別と減量にご協力をお願いします。
- ごみと資源物は、各収集日の **朝8時まで**にお出してください。  
(年末年始の期間は、通常と収集時間が変わることがあります。)
- 収集がお休みの日は、ごみと資源物を絶対に出さないでください。
- 分別されていないものは収集できません。



スリム「ヨコハマ3R夢！」マスコットイーオ

収集日程をお確かめの上、ルールを守ってお出してください。		燃やすごみ・燃えないごみ スプレー缶・乾電池	プラスチック製容器包装	缶・びん・ペットボトル 小さな金属類
12月	28日(木)	通常の曜日どおり収集します		
	29日(金)	通常の曜日どおり収集します		
	30日(土)	通常の曜日どおり収集します		
1月	31日(日)	収集はお休みです		
	1日(月)			
	2日(火)			
	3日(水)			
	4日(木)	通常の曜日どおり収集します		
	5日(金)	通常の曜日どおり収集します		
	6日(土)	通常の曜日どおり収集します		

※ 古紙・古布等の、「資源集団回収」の日程については、実施している自治会・町内会等か、回収業者へ直接お問合せください。

## 粗大ごみの申込み

電話でのお申込みは12月31日(日)から1月3日(水)までお休みします。



横浜市 粗大ごみ  
2次元コード

※12月のお申込みは特に混み合い、  
年内の収集にお伺いできない場合がございます。

← 粗大ごみのお申込みについてはこちらから  
又は、インターネットで「横浜市 粗大ごみ」と検索

12月30日正午から1月3日までに申し込みされた方への返信(収集日等のお知らせ)は、1月4日以降になります。

## 港北区の交通事故発生状況

	発生件数	死者数	負傷者数	子供（件数）	高齢者（件数）
令和5年	547	0	640	44	161
令和4年	416	1	457	18	113
増減	+131	-1	+183	+26	+48
増減率	+31.5%	-100%	+40%	+144.4%	+42.5%

令和5年10月末現在（暫定値）

### 10月の事故の特徴（港区内内）

#### 追突事故が引き続き多発しています！

10月中、管内では62件中15件の追突事故が発生し、全体の約24%を占めています。

追突事故の原因として多いのは、前方不注意と動静不注意です。

「臨見運転」や「ながら運転」をせず、他車の動きを予測、確認して安全運転を心掛けましょう。

#### ワンポイントアドバイス！

- 車間距離を長く取る
- 早めにブレーキを踏む
- 速度を出しすぎない
- ライトは早めに点灯を



### 港北警察署からのお知らせ

#### ★年末の交通事故防止運動★

12月11日(月)から12月20日(水)までの10日間、年末の交通事故防止運動が実施されます。

スローガン

- 知らせあう 早めのライトと 反射材
- 無事故で年末 笑顔で新年

重点

- 横断歩行者（特に高齢者）の交通事故防止
- 二輪車の交通事故防止
- 飲酒運転の根絶

交通ルールを遵守し、安全運動にご協力をお願いします。



# 事故発生分析 (10月末)

## 発生時間 ワースト3

08時～10時	84件
16時～18時	83件
14時～16時	72件
18時～20時	72件

朝・夕の通勤時間や登下校等の人の流動が激しい時間帯に事故が多発しています！

## 発生曜日 ワースト3

木曜日	100件
金曜日	86件
火曜日	85件

週の後半は疲れが溜まりやすいので、十分な休息を取りましょう！

## 町名別 事故発生状況

※10月末 暫定値

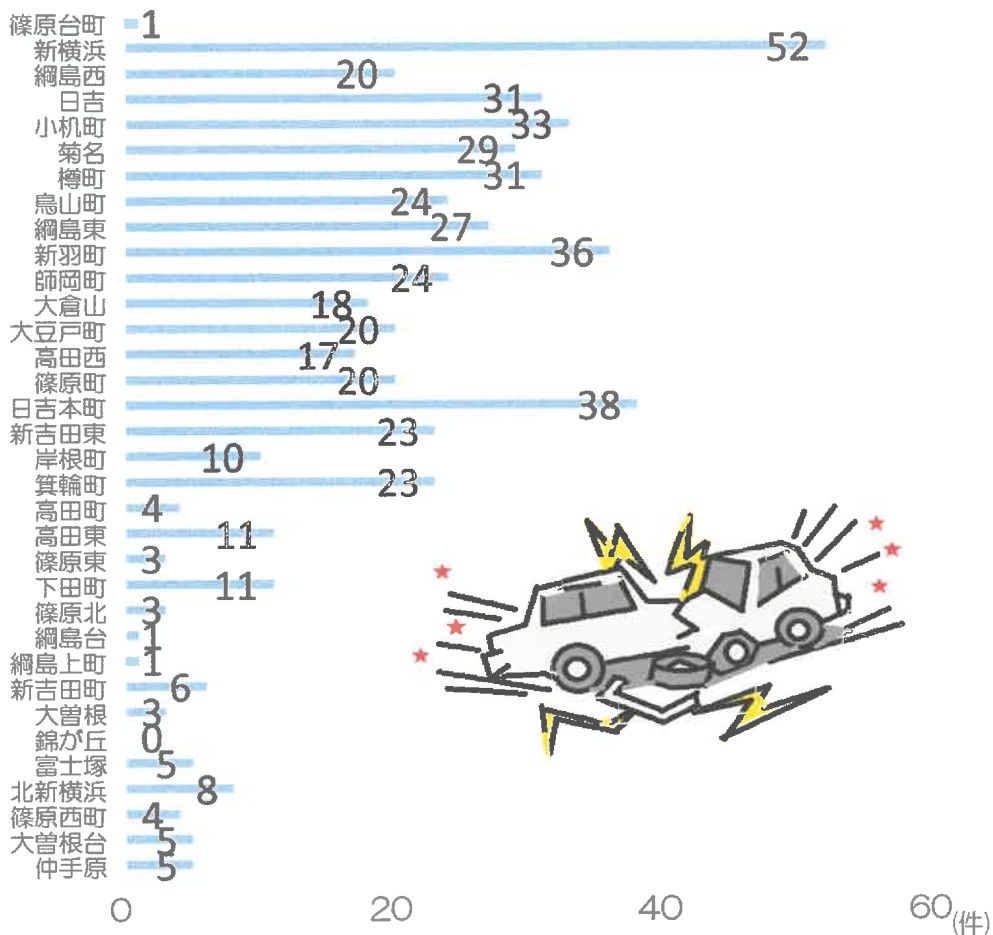

## 港北区の犯罪発生状況

### (1) 刑法犯認知・検挙件数

	認知件数				検挙件数			
	令和5年 (1月~10月)	令和4年 (1月~10月)	前年増減		令和5年 (1月~10月)	令和4年 (1月~10月)	前年増減	
			件数	率(%)			件数	率(%)
総数	1468	1154	+314	+27.2%	593	524	+69	+13.2%
凶悪犯	12	10	+2	+20.0%	9	8	+1	+12.5%
粗暴犯	111	77	+34	+44.2%	77	63	+14	+22.2%
窃盗犯	1008	799	+209	+26.2%	397	371	+26	+7.0%
知能犯	179	107	+72	+67.3%	28	23	+5	+21.7%
風俗犯	12	19	-7	-36.8%	16	11	+5	+45.5%
その他	146	142	+4	+2.8%	66	48	+18	+37.5%

### (2) 窃盗犯認知・検挙件数

	認知件数				検挙件数				
	令和5年 (1月~10月)	令和4年 (1月~10月)	前年増減		令和5年 (1月~10月)	令和4年 (1月~10月)	前年増減		
			件数	率(%)			件数	率(%)	
侵入盗	空き巣	20	20	±0	±0.0%	57	16	+41	+256.3%
	事務所荒し	7	5	+2	+40.0%	0	2	-2	-100.0%
	その他	32	10	+22	+220.0%	33	32	+1	+3.1%
非侵入盗	自動車盗	8	2	+6	+300.0%	10	23	-13	-56.5%
	オートバイ盗	26	17	+9	+52.9%	1	2	-1	-50.0%
	自転車盗	293	276	+17	+6.2%	20	26	-6	-23.1%
	車上狙い	135	30	+105	+350.0%	92	37	+55	+148.6%
	ひったくり	3	3	±0	±0.0%	1	0	+1	---
	屋引き	64	49	+15	+30.6%	12	12	±0	±0.0%
	万引き	225	178	+47	+26.4%	117	102	+15	+14.7%
	その他	195	209	-14	-6.7%	23	119	-96	-80.7%

## 特殊詐欺発生状況 (令和5年1月~10月)

神奈川県内	港北区内
1686件 (前年比 +128件)	76件 (前年比 -2件)
約35億3400万円 (前年比 +4億4200万円)	約1億4485万円 (前年比 -1026万円)

## 港北警察署からの連絡

# 年末年始特別警戒の実施

令和5年12月15日から令和6年1月3日までの20日間、「年末年始特別警戒」を実施します。

この時期は、深夜商業施設を狙った強盗事件のほか、侵入盗等の各種犯罪が発生するおそれがあります。

県警察では、これら犯罪の予防や警戒活動を協力を推進するため、「年末年始を安全に」をスローガンに掲げ、防犯ボランティア団体の皆様等と連携し、年末年始特別警戒を実施します。

一人一人が高い防犯意識を持ち、犯罪の被害に遭わないように分注して、明るい笑顔で新年を迎えましょう。





# 港北区町別犯罪発生状況

(令和5年10月末現在)

地区名	町名	凶悪犯	粗暴犯			窃盗犯													知能犯		その他刑法犯等	総計	前年同期	増減	増減比	特殊詐欺		
			暴行	傷害	恐喝その他	小計	侵入盗				非侵入盗								合計	詐欺							その他知能犯	
							空き巣	事務所荒し	その他	小計	自動車盗	オートバイ盗	自転車盗	車上ねらい	ひったくり	置引き	万引き	その他										小計
日吉地区	箕輪町						1		1	1		2				5	1	9	10	3		2	15	18	-3	-16.7%	2	
	日吉		7	3		10		4	4		26	2		4	16	13	61	75	6		13	94	76	+18	+23.7%	1		
	日吉本町		6	2		8	1	1	2		36	3		1	12	3	55	65	9		7	81	48	+33	+68.8%	5		
	下田町	1	1			1	1		1		6	5		1	2		14	17	9		4	30	8	+22	+275.0%	6		
篠原地区	富士塚					1			1		1						1	2	3	3		6	6	±0	±0.0%	2		
	篠原台町																		1		1	2	2	±0	±0.0%	4		
	篠原町		3	3		6		1	2	3	2	2	10	1		5	10	8	38	47		8	55	55	±0	±0.0%		
	篠原西町			1		1		1	1									2	3	4	2	2	8	5	+3	+60.0%	3	
	篠原東		1	1		2	1	1	2			1						2	2	6	3		9	5	+4	+80.0%	2	
網島地区	仲手原		1	1		2	1	1	2									2	2	6	3		9	5	+4	+80.0%	2	
	網島台			1		1	1	1									1	1	3	2		2	7	6	+1	+16.7%	1	
	網島西		11	3		14	1	1	1	1	2	48			5	9	19	84	99	10		12	121	112	+9	+8.0%	6	
	網島東		4	1		5	1	1	2		2	19	2		1	20	10	54	61	5	1	6	73	98	-25	-25.5%		
城郷地区	網島上町										1	1					3	3				3	7	-4	-57.1%			
	鳥山町	1	1	2		3	2	2	4		4	4			3	2	13	21	7		2	30	30	±0	±0.0%	2		
	岸根町						3	1	4		7	10			15	3	35	39	2		6	47	15	+32	+213.3%	2		
大曽根地区	小机町		3	2		5		1	1	2	1	13			12	6	41	47	4		9	60	46	+14	+30.4%			
	大曽根				1	1		1	3	4		4				2	4	10	15	4		3	22	15	+7	+46.7%	1	
樽町地区	大曽根台											1					3	4	4	2		1	7	5	+2	—	2	
	樽町	1	2	2		4		1	1		15		1	1	21	9	47	53	7		4	64	66	-2	-3.0%	2		
新吉田・あすなろ地区	樽町		1	2		4		1	2	3		1	10		1	1	13	17	3		1	21	20	+1	+5.0%	1		
	新吉田町	1						1	2	3		2	8	12	1	3	10	10	46	55	7	6	69	50	+19	+38.0%	3	
新羽地区	新吉田東	3	1	1		2	2	2	4		2	6	4	1	2	10	7	30	37	3		2	42	49	-7	-14.3%	3	
	新羽町		2	1		3		1	3	4		6	4			10	7	30	37	3		2	42	49	-7	-14.3%	3	
	北新横浜											2				9	3	14	14			1	15	8	+7	+87.5%		
菊名地区	新横浜	4	9	9	4	22	1		2	3	1	5	15			6	16	32	75	104	10	16	131	116	+15	+12.9%	1	
	菊名	1	5	1		6			3	3		1	13			1	12	9	36	46	10	10	66	63	+3	+4.8%	4	
	大豆戸町		3	1		4			2	2		1	8	73			10	6	98	104	15	3	9	131	69	+62	+89.9%	1
	錦が丘		1	1		2												3	3	5	2		1	8	2	+6	+300.0%	1
師岡地区	篠原北					1			1		3						1	5	6	5		6	17	5	+12	+240.0%	3	
	師岡町		2			2					1	17	1		3	29	11	62	64	8		5	77	55	+22	+40.0%	6	
	高田町											1					1	2	2			1	3	2	+1	—		
高田地区	高田町											1	5	6			2	6	20	22	4	3	29	11	+18	+163.6%	1	
	高田東					2			2		1	5	6			2	6	20	22	4		3	29	11	+18	+163.6%	1	
	高田西		1	1		2	1		1		1	3	2		1	2	5	14	17	2		6	25	20	+5	+25.0%	2	
大倉山地区	大倉山		3	3		6	1	1	1	3		2	20	1		1	18	13	55	64	18	7	89	56	+33	+58.9%	6	
港北区全体		12	66	40	5	111	20	7	32	59	8	26	293	135	3	64	225	195	949	1131	173	6	158	1468	1154	+314	+27.2%	76
前年同期		10	36	36	5	77	20	5	10	35	2	17	276	30	3	49	178	209	764	799	96	11	161	1154			78	
増減		+2	+30	+4	±0	+34	±0	+2	+22	+24	+6	+9	+17	+105	±0	+15	+47	-14	+185	+332	+77	-5	-3	+314			-2	

※ 赤色の数字は令和4年の同期より増加している犯罪を表しています。  
 ※ 数字は全て手集計による暫定値です。



# 港北区内の火災・救急状況について

区連会議  
令和5年11月21日  
港北消防署

## 火災情報

令和5年11月16日(木)現在

港北区内				
火災発生状況				
年別	令和5年	令和4年	増△減	
件数	66	55	11	
火災種別	建物	35	36	△1
	林野	0	0	0
	車両	7	7	0
	船舶	0	0	0
	航空機	0	0	0
	その他	24	12	12
損害	焼損床面積	498	350	148
	死者	3	3	0
	焼死等	3	3	0
	放火自殺	0	0	0
	負傷者	10	5	5

横浜市内				
火災発生状況				
年別	令和5年	令和4年	増△減	
件数	643	541	102	
火災種別	建物	382	353	29
	林野	0	0	0
	車両	77	54	23
	船舶	1	0	1
	航空機	0	0	0
	その他	183	134	49
損害	焼損床面積	8,563	4,249	4,314
	死者	13	14	△1
	焼死等	13	12	1
	放火自殺	0	2	△2
	負傷者	105	80	25

主な出火原因				
	年別	令和5年	令和4年	増△減
1	放火(疑い含む)	13	3	10
2	たばこ	11	9	2
3	こんろ	9	5	4
4	電気機器	7	9	△2
5	配線器具	3	5	△2

主な出火原因				
	年別	令和5年	令和4年	増△減
1	たばこ	110	90	20
2	放火(疑い含む)	102	78	24
3	こんろ	73	58	15
4	電気機器	64	59	5
5	配線器具	33	30	3

港北区連合町内会別火災発生状況		
合計	66	
日吉地区連合町内会	10	
綱島地区連合自治会	5	
大曽根自治連合会	1	
樽町連合町内会	1	
菊名地区連合町内会	10	
師岡地区連合町内会	0	
大倉山地区連合町会	7	
篠原地区連合自治会	4	
城郷地区連合町内会	9	
新羽町連合町内会	8	
新吉田連合町内会	6	
新吉田あすなろ連合町内会	0	
高田町連合町内会	3	
その他	2	

行政区別火災発生状況			
年別	令和5年	令和4年	増△減
合計	643	541	102
鶴見	50	47	3
神奈川	39	39	0
西	34	26	8
中	77	45	32
南	41	21	20
港南	22	36	△14
保土ヶ谷	26	29	△3
旭	41	31	10
磯子	17	19	△2
金沢	34	18	16
港北	66	55	11
緑	24	25	△1
青葉	35	28	7
都筑	29	24	5
戸塚	42	51	△9
栄	16	19	△3
泉	24	18	6
瀬谷	26	10	16

消防団分団担当地区別火災発生状況		
合計	66	
第一分団	9	
第二分団	9	
第三分団	13	
第四分団	7	
第五分団	10	
第六分団	10	
第七分団	8	

※本年数値は速報値であり、確定値ではありません。



# 救急情報

令和5年11月16日(木)現在

港北区内救急状況			
年 別	令和5年	令和4年	増△減
件 数	17,625	16,929	696
急 病	12,652	12,193	459
一般負傷	3,001	2,867	134
交通事故	552	577	△ 25
その他	1,420	1,292	128

横浜市内救急状況			
年 別	令和5年	令和4年	増△減
件 数	220,699	211,158	9,541
急 病	157,797	150,741	7,056
一般負傷	38,629	36,834	1,795
交通事故	7,836	7,728	108
その他	16,437	15,855	582

行政区別救急状況			
年 別	令和5年	令和4年	増△減
鶴見	16,634	15,803	831
神奈川	13,607	13,145	462
西	9,261	8,652	609
中	16,157	15,203	954
南	13,700	13,282	418
港南	13,291	12,488	803
保土ヶ谷	11,910	11,634	276
旭	14,419	13,851	568
磯子	10,217	9,636	581
金沢	11,837	11,083	754
港北	17,625	16,929	696
緑	9,997	9,355	642
青葉	13,030	12,942	88
都筑	9,669	8,979	690
戸塚	16,118	15,492	626
栄	6,951	6,675	276
泉	8,691	8,704	△ 13
瀬谷	7,547	7,263	284
市外	36	42	△ 6

※本年数値は速報値であり、確定値ではありません。



**救える命を救いたい！**  
**考えてみましょう…救急車の利用**

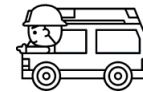

2023年度全国統一防火標語

**火を消して 不安を消して つなぐ未来**